Контрольный экземпляр

Массе а мехкий пролетареш, вІашагІкхета!

СЕРДАЛО

СОВЕТСКИ СОЮЗА КОММУНИСТИЧЕСКИ ПАРТЕ НОХЧ-ГІАЛГІАЙ ОБКОМА, НОХЧ-ГІАЛГІАЙ АССР ЛАКХЕХЬАРЧА СОВЕТЕИ МИНИСТРИЙ СОВЕТЕИ ОРГАН

«СВЕТ» Орган Чечено-Ингушского обкома КПСС, Верховного Совета и Совета Министров ЧИАССР

Газет арадувл 1923 шера денз ★ ШИНАРА, 18 ИЮЛЬ, 1989 ШУ. ★ № 85 (7743). ★ Мах 3 кеп.

Яхьа дневник

Лаьрхlар кхоачашду

Малгобекерча бурув деттара балхий управлене коллектива къахьегама толамаш дика довзаш да. Цахаддаш шийна хьалхашка латта декхараш кхоачашдеш хьайоагІа из.

Карарча шера хьалхарча ялх бетта 8900 метр бурув тоха дош деннадар УБР-а болхлоша. ТІаккха кхоачашдирий цар шоаш аьнар? Укх деношка яьча нтогаша хьахьекхар, цар 9462 метр кІоарга бурув техалга. Из дарца шоай планаш кхоачашъль а ца Іеш, дикка тІехкхоачашдаьд цар шу долалуш тІайча социалистически декхараш а.

Массехана санна хьинаре къахьегаш я № 4 йолча буровой коллектив. Цунна керте латт республике дика вовзаш вола бурувдеттархо А. Галаев. Ший декхар цу коллективо кхоачашдаьд бІаь итт процент гаргга.

Ди тІехьа лакхагІа хьокхамаш долаш болх бу № 26 йолча буровой къахьегамхоша. Эттара дІайхагІдола дешаш ала деза И. Растигаев керте латтача № 1 йолча буровой коллективах. План 1384 метр йолаш, 1775 метр кІоаргденнад цар теха бурув.

ХІара шера кІезиглуш доагІа Малгобекски промысласша луш дола мехкдаьтта, хІара дийнахьа халагІа хул из даккха. Дале а, наьха хьинаро эшаю халонаш, алсамдоах лаьттан беркат.

Деша дай бац

«Староюртовск к а я» яха коа тІара оалхазараш леладу фабрика Грозненски районе хинна па Іеш, вай республике а йоккхагІчарех цаІ я. Цо дика болх барах тийша да грозненций шу диза хилар. Цхьабакъда, укх тІехХьарча шерашка цун коллективо таьнна кхоачашдиц паччахьалкхено шийна хьалхашка оттадаь декхараш.

Ишта да дулх доакхача а фуаш гулдеча а. Хьайоалаерзья вай цхьайола цифраш...

Карарча шера хьалхарча ялх бетта 1800 центнер днетически дулх дохха лаьрхІа яр фабрика коллектив. Цхьабакъда, дежнар 1281 центнер мара хиланзар, е 75 процент. ХІаьта планах а из лоарХІаььеце, тІаккха социалистически декхараш кхоачашдарах вІалла дувца а хьашт дац.

ДІалуш дола дулх дукхагІча даькъе цхьакха дикал йолаш дац. Пийла хул котамаш. Цудухьа наха «сийна оалхазараш» аьнна цІи тиллай царех.

Кхы а вогІа хьал да фуаш гулдеча. ДІабахача ялх бетта уж 16200 эзар дохха дезаш яр фабрика. Цеховаккхаш ба цу хьакъехьара хьонхам: станоюртовшаца дехка фуаш 8400 эзар мара хиланзар, е 52 процент.

МалагІа уйла йолаш ба фабрика кулгалхо М. Салатови партийни организаце секретарь Р. Батукаевн. Хьагучох, хІанз санна цар дІахо а болх бой, кхы а кьелургда грозненций шу.

Мадарра аьлча, шоай деша дай бац уж а цар кулгалду коллектив а.

СИХЕИ ЦА ДОЙТАШИ ЧУЭЦА ЯЛАТ

КІи-марс—цхьан комолексагІа

Соми баьцадаараши кхедара лостам болаш я Урус-Мартановски района Къахьегама ЦІе Байракх лелаю Мичурина цІерагІа совхоз. Цунца цхьана, доакъара, ялата культураш а лелаю цун къахьегамхоша. ТІехХьара яраш бархІ бІаь гектар совгІа хургдолча кхай тІа кхеяьй. Эттара хьалха мукх а хьокаш Іанз тІатеІІа чуэцаш да ка бола ялат. Из болх беш я йиъ «Нива» яха комбайн, хІаьта цар оарда ялат дІакхухьаш — пхи автомашина.

Укх шера тІехХьарча хана дийлхача догІаша лаьтта бужабаьб цхьа дакъа мукх. Цудухь хало да из чуэца. ХІаьта а арданза цхьа ка ца битара еррига шоай уйла тІаяхийта къахьегаш, 30—40 процент тІехкхоачашъю комбайнераша шоай дийнахьара балха нормаш. Царна юкъе яьржача социалистически яхье хьалха ба йоккха опыт йола Бакаев Ахо, къона бале а, хьинар дола Азимов Ахьмади Абдулхаджиев Хаважи. Цар а, хІаьта ишта щоферий Бахаев Замбека, Вагапов Адама, Пираев Леме бу болх даьккъала бувцаш я хІанзалца язъяьчарех дукхагІйола «Молнеш».

КІи-марса балхаш цхьан комплексагІа дІахьош да цу боахаме. Комбайнашта тІехьа диса ча кхай тІара цу сахьате дІадоаккх механизатораша Дадаев Абдул-ГІапурей Тужиев Хьусенен.

Х. МАГОМЕТОВ.

КХОМ А БЕШ...

Ди делкъинга леста ха яр со. «Назрановский» совхозе кхьачар. Доккхача кхай тІа йоаллар массехк комбайн. Касарех Іобилла мукх оардаш яр уж. Кхай тІарча балхага хьожаш вар агроном Ведзижев ГІапур.

— Ханнахьа венав хьо тхо долча, — йоах цо соГа. — хІанзза мара дІадоладеннадац тхо укх кхай тІара мукх хьакха. Хіанз аьлча, доГІаш делхаш болх хьабайтац. ХІаьта а тхоай графикал тІехьа — довлац тхо. Тахан цхьа бахьан ди денад. Болх ца беш диса денош юхаметтаоттадеш, деннеи буссеи тІатеІІа, болх бе лаьрхІа ба комбайнераш. ПланагІа 19 центнер якхха езаш да тхо. Бакъда, оаха хІанз йоаккхар 26 центнер я.

15—20 дийнахьа хьувкъам чуйца бакхха лерхІ укхаза. Цу гІулахха эшаш мел дар уйла а яьвІашТІехьдаьккхад совхоза кулгалхоша. ВІашагІъеллай уборочно-транспортни комплекс. ХІаьта беррига комбайнераш лакха опыт йолаш ба.

Гуш да механизаторашца шоай техника кийчъяьлга. Цунга хьежжа ца йохаш, Іурра денз сарралца болх беш я комбайнаш, жаткаш. ХІанзлехьа 650 гектара тІара мукх чуйца баьннаб. ХІаьта дукха ялат аьрдад. Эггара кІезигагІа хилча а цхьан комбайно сезонагІа 120 — 150 гектара тІара ялат чуэца дезаш я норма. Дийнахьа йиъи-пхиъи норма кхоачашъеш болх бу комбайнераша. Тахан хьалхалаттачарех ба Оздоев Мовлн, Оздоев Уматгири, Плиев Руслан.

Кхашкара ялат хьатта а цул тІехьагІа хлебоприемни пункте а дІаувзаш я совхозера машинаш. Водителашта юкъе хьокхам а луш болх беш ба Барахоев Къурейш, Мальсагов Султан, Мальсагов Руслан, кхыбараш.

«Назрановский» совхозе мел бола низ оарцагІбаькхаб кхашка боахача наха новкъостал дара, цар болх юкъагІа ца балийтара. Дукха ха йоаццаш хиннача партийни собране дийцар ялат чуэцара мишта кийчо яьй, белгалдаьхар кхоачамбоацараш, лоаццача хана уж дІадоахилга Іалашдир.

Кастта мукх чуйца баргба укхаза. ХІаьта дукха ха йисаяц кІа чуэца болабала а. Керттердар да ялат доа а ца деш, ше мадарра хлебоприемни пункте дІакхачийтар. ХІаьта боахама а кхы тІа пайда хургба цох.

Балхара йистебаьлча наха салаІа, кулг-юхь дила моттиг вІашТІехьъяьккхай укхаза. Болх беш я дІа-са лела кухни. Дулх, бьцадаараш долаш дийнахьа кхоза кхача лоаттабу кхай тІа болх беш барашта.

Массанахьа санна, укхаза а ба шоай декхараш толаме кхоачашдеш даим хьалха латташ хьинаре къахьегаш хьаоагІараш. Царех ва комбайнер Плиев Руслан. Хьинар долаш, лакха говзал йолаш из хиларах, цунна аьттув боал дийнахьара норма 120 — 140 процент кхоачашъе. Ишттачарех ба комбайнераш Я. Местоев, А. Бабхоев, С. Плиев, кхыбараш.

М. ЧАХКИЕВ.

СУРТАШ ТІА: 1. Комбайнераш Я. Местоев, А. Бабхоев, С. Плиев, управляющи Я. Мальсагов, агроном М. Мальсагов, 2. Комбайнер Р. Плиев. 3. Аьрда мукх машина тІаботташ латт.

ЙОАКХО Ю

Рейд

Доакъар Іалашдара балхаш мишта лел хьожаш хилар тхо укх деношка Назрановски района совхозашка. Атта дац укх шера цар къахьегамхошта хьалхашка латта декхар. Лоаццача хана кийчье езаш я 7820 тонн йол, 5200 совгІа тонн силос, 3000 тонн сенаж. Планага диллача а, хІаьта дІадахача шера Іалашдьчунца нийсдича а дукхха дукхагІа доакъар да из.

Шура а, дулх а дІадаларга диллача района боахамашта юкъе керттера мотиг дІалоацаш я «40 лет Октября» яха совхоз. Цун производство хьайбай боахамгахьа дукхагІа лостам болеш я. Мишта вІашТІехьъяьккхай шоай «бьццара кампани» цу совхозе къахьегаш болча тІойюртхошеи доланхаюртхошеи?

ГІулакхаш во ца лелалга хайра тхона, новкъа долхаш эггара хьалха тхоашта нийсьеннача №3 йолча ферма коа дІачудоаллаше а. Цахаддаш хьачуух кердача аьлах, мошача доакъарах еттта лафеташ - мажараш тІехьатайса трактораш. Раьза ва ферма заведующин А. Аушев а кхыбола ферма дай а шоашта доакъарца еш латтача Іалашюнна. Доакъара дикал а царна хеттача тайпара я. Из-м дьча тохкамаша а хьахьокх. ХІанзалца цига хьа мел дена доакъар хьалхарча классал чухьанагІа дооцаш да.

Доакъар Іалашдеш-м шоашкара доагІар хьадеш ба. ТІаккха ферма коллектива мишта кхоачашду хьалхашка латта декхар? Ала деза, мела яц из а. ДІадахача ах шера планах 305 мара ца йоагІача 364 тонн Іийне багІаш хилча-м ше дар. ХІанз тхогахьа хьахьажа мукъа вацар царех саг.

Дика вІашТІехьдаьхад цар балха хьалаш а. Даарга-маларга диллача кІи-марса компленса тІехьа лелаш кухни я, цахаддаш шийла хий хулийт кхашка боахкараша. ХІаьта салаІа мотиг — хІанз кхашкарчул хозагІа цхьаннахьа а яц, аьлча харц хургдан. ВІашТІехьъяьхай наьха балхацара материальни а моральни а безам совбаккхара тІаерзаяь мероприятеш а.

Белгал ца баьхача баргбан доакъар Іалашдеча яьржача социалистически яхье хьалхалаттарша а. Уж ба доакъар хьокхача низ болча агрегатий машинисташ-операторашца Полонкоев Идрис Дугиев Муса, Полонкоев Муса, доакъар фермашка дІанхухьа водителаш Олигов Мухьмад, Аушев Ахьмад, Гайтов Махьмад, кхыбараш.

Цар хьинарца, цар къахьегама овсарленца доах совхозо толамаш. Тхо ига хиннача дийнахьа аргІаш дьа дІаоттаяьяр 400 тонн гаргга йол, траншеяшка елларга 1000 тонн совгІа силос. Доакъар Іалашде долаДаь духха ха ца хиларга диллача, во дац уж хьокхамаш.

Нагахьа санна, хІанз мо гІулакхаш дІахо дІадолхе (уж гІоргхиларах шеко яц), хьатІадоагІа Іа совхоза хьайбаша меца доаккхаргдоацалга хоалуш да.

ШоллагІа маршрут — «Экажевский» совхоз. Доакъар Іалашлара цІаккха тІехьа ца юсаш хьайоагІа из совхоз уих тІехХьарча шерашка. ДІадахача шера а дар ухаза хІара хьайбана Іалашдаьр лаьрхІача районе массарел а дукхагІа доакъар. Уж толамаш керттерча даькъе дувзаденна да, доакъар кхеду а Іалашду а подразделени подрядни хьисапе болх бе йолаяларца. Хьалха мо, цкъа кІа хьокхача, тІаккха йол чуэцача бовдаш хала хьувза безаш бац хІанз совхоза кулгалхой а. Доакъар Іалашдеча цхьа кулгалхо ва ухаза хІанз— отряда начальник Б. Бекмурзнев. Мел эша техника я отряде. Шоаш ремонт а ю цунна доакъар даккхара кийчо еча хана, шоаш Іунал а ду. ХІаьта хьалха мо «новкъа болхараш лувца» ца безаш цахаддаш коллективе болх беш бола механизатораш а ба. Йоккха балха опыт йолаш говзанчаш комбайнераш Гиреев Макшарип. Кацнев Таймурад, трактористаш Евлоев Уматгири. Костоев Йоакъап, Талдиев ИбраьхІам, кхыбараш. Нагахьа санна, тахан оперативни итогаш йинча доакъар чуэцача хьалхара моттиг цу отрядо йоакхаргъяр, аьнна, хеташ да тхо районе. Масала, йол Іалашъяра план хІанзлехьа а 50 процент кхоачашъяьй.

Лоацца аьлча, тхо хиннача цу шин совхозера хьал во дац. ХІаьта а сводкаша хьахьокхкача тайпара, массанахьа цхьатарра бац укхаза из сухал. Масала, совхоз - техникум планах 400 тонн йол Іалашъе езаш я. ХІаьта сводко хьахьокхачох 13 июле цхьа грамм а Іалашъяьяцар цунах. Кийчъяьяц силос, планах йоагІар 367 тонн йолаш.

М. МАРТАЗАНОВ. Назрановски района АПО керттера агроном.

М. ЗАНГИЕВ, тха собкор.

ПРАВОВИ КОМИССЕ ЗАСЕДАНИ

КПСС обкома правови политика дешаех йолча комиссе заседани хилар.

Цига хьежар 1989 шера 6 мае хиннача НГІАССР партийни, паччахьалкхен, правоохранительни, боахама органий актива собране тІанийца «Республике социалистически законность Іалашъяреи общественни порядок лораяреи хьакъехьа беча балха хьалахи, цун хьинар айдара областной партийни организаце де лерхІарехи» йола резолюцеш кхоачашъяра де дезарех долча дешага.

Ювцача темах лаьца къамаьл лир КПСС Нохч-ГІалгІай обкома секретара В. А. Алехина, парте Урус - Мартановски райкома хьалхарча секретара В. Т. Сагаева, НГІАССР Лакхехьарча Совета Президиума секретара С. Н. Кожуховске, КПСС обкома отдела заведующе В. Н. Яковлева, «Ленинан никъ» яхача газета редактора Ю. А. Айдаева, иштта кхычар.

Заседане ишта хьежар КПСС обкома правови комиссе укх шера шоллагІча ах шера бе лерхІача балха планага.

ХЬОКХАМАШ ЛАКХДЕННАД

ЦІаккха ца хиннача тайпара хьинар а айдаь къахьегаш ба пятилетка диъ-лагІча шера Сунженски района Кирова цІерагІча колхоза хьайбаш леладераш. Планал а социалистически декхарел а дикка дукхагІа я укх ах шера цар паччахьалкхенга ехка шура. Масала, 585 тонн план йолча, цхьоалагІча июле боахамо паччахьалкхенга ехка из продукци — 617 тонн я.

— Доккхий декхараш да укх шера тхона хьалхашка латтараш, — яхаш дувц колхоза керттерча зоотехника Котиев Мухьмад - Башира, — тхо декхарнйла да 1270 тонн шура паччахьалкхенга йохка. Сона дага а доагІаш укх шера миссел лакха хиннаяц из план цІаккха а ишта мара кхоачашъеш а хиннаяц. Цхьабакъда, шеко йоацаш ала йиш йолаш да: укх шера-м кхоачаш хинна а ца Іеш, тІехкхоачаш а хургья аьнна. Цунна къаьгга тешал ду ах шера оаха бьча балхо а.

— МалагІа бахьан да из тІаккха дІаихача шерашка шоай декхараш оаш кхоачаш ца дар? — хетт аз цунга.

— Цхьа бахьан хинна Іац цига-м, — йоах цо. — Цу деша бахьанаш-м дуккха а да. Керттера бахьан малагІа да аьлча, хІанзалца хьа, укх шера мара, доакъара бизза кхоачам хиннабац тхога цІаккха а. Цул совгІа, хьайбаш леладерий хьашташ доагІгІача бесса кхоачашде таро а хиннаяц. Бакъда, хІанз кхытайпа да деррига а. Массе оагІорахьара дика новкъостал ду тхона агрообъединене кулгалхоша. Цул совгІа, боахама кулгалхоша а ледара битац тха Іобожаргбоацаш кийчъяьй. ХІана гІерт кхаш леладераш деррига ялат цІенна чуэца? ГІерт, бухсоццаш хьахулачох тийша да царга дІанхоачаргдар а.

БархІ ди мара эшанзар совхоза къахьегамхошта ка бола ялат чуйца даккха. ГІулакх ишта сиха дІадахьа новкъостал даьр фуд аьлча, из да эггара хьалха укхаза болх лерттІа вІашТІехьбаккхаб гойтара-агитаце болх а. Лоацца аьлча, дика къахьега а хоза салаІа а лаьрхІа ба ферма хьайбаш леладераш. Кlезига бац боахаме шоай денхарех тІехдика лоархІа а беш, социалистически яхье даим хьалхале а лелаеш хьабоагІа хьайбаш леладераш. Уж ба доркаш Галаева Тоти, Рыбалко Мария Александровна, Бархановна Тамара, Газднева Эсет, телятницаш Мальцева Надя, Камурзоева Радимхан, скотникаш Дударов Мувса, Хопшолаев Хьасан, Евкуров ТІахІир, кхы дуккхабараш. Е хьалха а е тахан а, цІаккха хьиннар лаьгІ ца долийташ, хьаьнала къахьегаш хьабоагІа уж аз цІераш яьха хьайбаш леладераш.

— Вищ ма лелахь, аз хьайга яхачох, — йоах тІехьхьара бохама керттерча зоотехника М.-Б. Котиевс. — ХІанзчул тІехьагІа нийсса ах шу далалехьа хьо цец а варгволаш селла доккхий хувцамаш хургда-кх тха боахаме. Из ишта хилийта ловш ва хІара тха къахьегамхо. Аьннар — аьннача хила деза, тха дош чІоагІа а хургда!

Къайле яц, дика хет боахама керттерча специалиста ишта бІубенна къамаьл дейі хилча. ХІаьта, кхы а дикагІа хетт дІахо шоай болх кхы тІа а тоабар наьха санна сакъердам болаш из хиларах а. Нагахьа из ше а ишта беррига хьайбаш леладераш а цу тайпа уйланигат долаш хуле, шеко яц цар лерхІар диззя кхоачаш хургхиларах!

М. МУТАЛИЕВ.

ХЬАЛХАРА ЭКЗАМЕН

РЕПОРТАЖ

Шалински района «Московский» совхоз дукхагІча даькъе бацадаараши сомн лелабеш я. Дале а, кІезига теркам тІабахийтац укхаза ка бола ялати доакъара культураши кхеяра, хьайбай продукци якхара.

Укх деношка районе эггара хьалха ка бола ялат чуйца баьлар совхоза кхаш леладераш. Деррига балхаш сиха а агротехнически дикагІйолча ханашка а чакхдаьхар цар. ТІехХьара араяьхар шоай агрегаташ кхашка комбайнераша Хасенов Адамеи Дзаголаев Зайнден.

— Ди-бийса ца къовсаш болх бир Хасеновеи Дзаголаевеи, — аьлар совхоза парткома секретара Масаев Ахьмада. — ХІара дийнахьа дикка тІехкхоачашдора цар шоай декхараш. ДогІа дийлхача, техникана профилактически ремонт еш хулар механизатораш, хІаьта далйтта ловсардахача, миног ца йоаеш ялат хьакха а арда а болалора уж.

Кхаш леладераша хьийга къа эрна дайна ца хилара тешал деш да цар хьокхамаш. ХІара гектара тІара баьннаб 36,5 центнер мукх. Из — оттаяьча планал тоъал дукхагІа ба. Кхы вогІа дац хьалаш кІа чуэцача а. Из юкъера лаьрхІача хІара гектара тІара 32,2 центнер дьанад, план 25 центнер йолаш.

Ялат хьатта дІаозаш хиннача шофераша Хасимиков Султана, Эхиев Ахьмада, цар новкъосташта тІалаьттар атта дукъ дацар. Сихбенна а чуийнна а болх беча комбайнерашта тІехьа ца биса гІертача цар цхьайолча хана шоззя тІехкхоачашйора шоай планаш.

— Водителаша болх мишта бу хьожаш цхьа белгало я тха, — яхаш бегаш бир А. Масаева. — Ялат дІакхухьача новкъа дукха гІажаш хуле, тесса леладу шоферапша гІулакх. Укх шера наькъашка лелаш коа тІара оалхазараш гургдац хьона. ХІара машина, лафет цхьа фийг Іобожаргбоацаш кийчъяьй. ХІана гІерт кхаш леладераш деррига ялат цІенна чуэца? ГІерт, бухсоццаш хьахулачох нийша да царга дІанхоачардар а.

БархІ ди мара эшанзар совхоза къахьегамхошта ка бола ялат чуйца даккха. ГІулакх ишта сиха дІадахьа новкъостал даьр фуд аьлча, из да эггара хьалха укхаза болх лерттІа вІашТІехьбаккхар, наьха йоаккхо е биц ца балар, техникаи балха ханахи бизза пайда эцар.

Кхехкаш дар балхаш совхоза хьатта а. ЩІенача асфальта тІа Іодоассадаь кІаи мукхи цІенбеш, машинаш тІа из ботташ бар Бетерсултанова Лариса, Хамидова Марха, Бачакова Элита.

Ялат чуэцале дукхха хьалха баьккар уж хьатта. Массанахьа цІено йио, кІаи мукхи Іобоассабергбола моттиг белгалъяьхар, техника ше латта езача моттиге дІанийсйир. Цудухьа тахан садаа дезаш дац этта хьал.

Хьатта заведующелла хьожаваьв Бугазов Мовсар. Из ший болх дика бовзаш, хІаман хьурмат де ховш саг ва. Беррига низ тІабохийт цо ялат ца дойташ паччахьалкхенна дІадалара.

КІаи мукхи чуийца мукъадьнна кхаш цу сахьате аьхад. Цу моттиге дІайийнай силоса лаьрхІа хьажкІаш.

— Силос йоллар цаІ да, — йоах парткома секретара. — Керттера лоархІ оаха хьайбаш бабцарча дакъарца кхабар. Из де хІанз дІайийнача хьажкІаша гІо дерггда тхона.

Силос елла ца Іеш, кхыдола доакъараш а Іалашду совхозе. Из деш я Масхудов Адам керте латта арендни коллектив. Люцерна цкъа хьекхачул тІехьагІа цо кийчъяьй 300 тонн йол.

— Тхона отталь план 437 тонн я, — йоах Масхудова. — Шозлагіа мангал техача цу денхарах тхоаш лоарХІадергхиларах шеко йолаш вац со. ТІаккха кхозлагІа хьакха езаш я люцерна. Планал совгІа даькхха доакъар тхоашта ловча дІахьожаде бокъо йолаш да тхо.

Доакъар Іалашдеча дикагІча оагІорахьа белгалбаьннаб механизаторашца Махмудов Хьамид, Хаснев Іумар, водитель Орцухаев Хьамзат, аргІаш дотташ вола Денильханов Іийса. Шоай дийнахьара нормаш 140 — 150 процент кхоачашъю цар.

— Кхашкара балхаш цІаккха дІахадац, — аьлар Масаева. — Эггара чІоагІагІа гІадвугаш да ахархой сакхетам дикка айбенна хилар. Чуийца ялат, литта дошув мо, цІена да, цхьоалагІча классагІа я Іалашъяь еррига йол. Болхлоша шоаш йоаккхо ю из ишта хилийтара. Лакхера Іоеча команданка хьежаш ха йоайиг цар, деррига а шоай лоІамагІа хьаду

Бьцадаараши сомн чуэцача даькъе кхы а дукха декхараш латт совхоза болхлошта хьалхашка. Дале а, мэйрра ала йиш я хьалхара экзамен цар тІехдика дІаенна, аьнна.

М. КАРТОЕВ.

Ф. Оздоева

И. Лоов

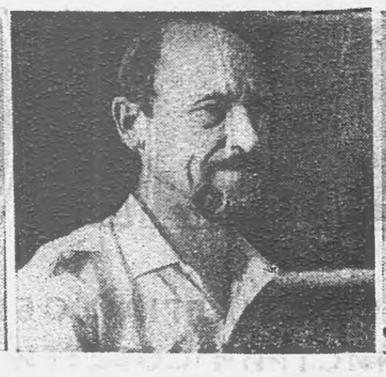

Н. Ширшов

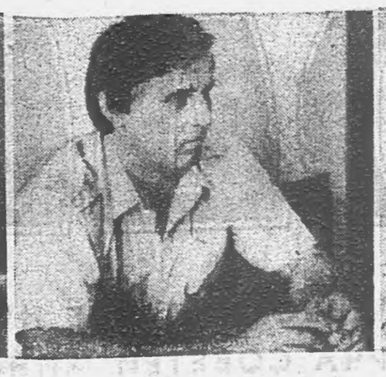

Ж. Гакаев

В. Тимаев

Х. Гакаев

ВАЙ—ИНТЕРНАЦИОНАЛИСТАШ

МОХК ЦАI БА МАССАНЕ

«СЕРДАЛО» «ГЕРГА ИСТОЛ» —ЧИГУ

ХАТТАР: — Вай массане чIоагIа теркам тIабахийта ладийгIар КПСС ЦК Генеральни секретара, СССР Лакхехьарча Совета Председателя М. С. Горбачева Центральни телевиденс гIолла даьча къамаьлара. Цунца дувзаденна шуга ер хаттараш де безам бар са: къамашта юкъерча гIулакхашка малагIа проблемаш Iайнай, аьнна, хет шоана. Уж къоастаяра керттера лостамаш малагIаш да, хьалхарча даькъе де де зар фуд?

И. ЛООВ: — Вай мехка историе чухь духхьашха хинна хIама да парте лидера а паччахьалкхенна керте латтачо а къамашта юкъерча гIулакхий хьакъехьа советски нахага кхайкарал дар. Цун бахьан малагIа да вайна массанена дика хов. Къоастае еза проблемаш мел дукха яле а, даим дагакхаба деза керттердар — цаI я советски мехка кхел. Нагахьа санна воай а вай берий а сийрден цIенеи кхоане хилар вайна лой — Союз кхотаяра, наьха барт-цхьоагIо чIоагIъяра дерриг де деза вай. ЧIоагIъе еза республикаш а царна юкъера бувзамаш а.

Сенна дувцаргда из, проблемаш дукха я: социальни, нравственни, экономически, экологически... Дукхача шерашка дахьад вай къаман дош «дизза а бокъонца а къоастадьдьннад», аьнна хеташ. Вай тешаш дар кхы хургйоацаш халкъашта юкъера антагонизм, цабезам, цатоам дIабаьккха хиларах.

Дага а доацаш, вахаро хьалхашка оттадьча хаттараша жоп дала кийча хиланзар обществоведаш. Дувцар да къаман дешах а социально-этнически проблемаех а йолча метафизически теоретически положенеех къаста царна ца магарах. Iнлманхой дукхагIдолча балхий цIераша ъьагойт из: къамаш дегIадахкар а гаргадахар а, къамнй доттагIал чIоагIдар, социализми къамаш дегIадахкари, доттагIлен традицеш, и. кх. дI.

Тхона хетачох, хьддача регионашкен республикашкеи хьахулача социально - экономически, демографически, общественни процессашка хьежжа хувцалу къаман деша чулоацам. Вешта аьлча, общество дегIаахара тайп - тайпарча этапашка хьежжа. Укхаза керттердар да хьакинна яьнна а хьахулаш латта а социальни проблемаш ханнахьа теркалъяр. Ховш ма хиллара, моллагIча къаман - этнически болама ларде ухк социальни процессаш, явленеш, хьашташ. Уж хIамаш теркал ца деш дитаро хьахулийт чоалхане сбщественно-политически хьал. Цунца дувзаденна массехк хIама белгалдакхха ловрра сона.

Халкъа боахама (экономикана) доал дара административно - бюрократически системас чоалхане даькхкад къамай а этнически группай а вахар. Из цаI да. Къулбаседа Кавказа хьалашка хIара республика а область а экономически даькъе дегIакхувлйа еза экономика традиционни доакъош теркал а деш. Республика (из моллагIа яле а) доазон тIа шоай политически докъошеки партIатонехи пайда эцара цхьатарра таронаш хила еза цига дахача дерригача халкъий а къамий а. Эггара лаккерча паччахьалкхен органашка викалал де деза территориальни а къаман а хьисапе. Нийса хургдар социально - этнически белгалонашка хьежжа, из де йиш йолча моттигашка, районни а юртий а Советаш вIашагIъехкача. Тахан духхьашха деш мичад из. Цу тайпара практика хиннай Советий Iаьдала хьалхарча шерашка. Эшар да цу тайпарча формированешта пархIатта дегIаахара, социально - политически даькъе мел эшар Iалашдар.

Кагийча къамий проблема яц, яьхад вай дуккхача шерашка. Хьаьта из йолаш я. Масала, Нохч-ГIалгIайчене бахаш лоалахарча республикашкара а облаСташкара а духха нах ба. Вай хьажа деза уж малагIча хьал тIа ба. Къулбаседа ХIирийчене бах дукха гIалгIай. Дагестане — нохчий. Уж дерригга дешаш алхха локально къстадаь дита йиш яц. Дагестане бахача нохчий проблема алхха дагестански я? Янне а яц. Из НохчГIайгIайчен проблема я. Е ХIирийчене бахача гIалгIай яр. Сона хетачох, лоалахарча республикай кулгалхоша шоайла вIашагI а кхийтта, ювца еза уж.

Юххера, хIана хет вайна мехка алхха пхийтта мара союзни республика хила йиш яц, аьнна. Нагахьа санна вай союзни а автономни а республикай, автономни областий, округай статус хьаьда белгслйой, сона хетачох, паччахьалкхе вIаштIехьъякккхара формас стимулировани е еза ший социальнии экономически хьалашка хьежжа автономни республикаx союзниир хьаяра, областах — автономниар хьаяра, и. кх. дI. Цо стимулировани ергьяр этнос, къам дегIакхувлара. Дукха ха йоацаш а тIехь национализм лоархIар дош цу тайпара оттадарах. Бакъда, демократе а гласностО а таро еннай вайна цу дерригнех гуччахьа дувца, нийсгIа бола никъ харжа.

Вахаро дIадех республикай, областий, бIарччача региона Кхулбаседа-Кавказски социально - этнически атлас хьаделга. Из ца хилча, этносий социально - политически гIулакхаш, къаманпаччахьалкхел дIахо эргайоакхха тоаяра, духовни культура дегIайоалаяра хьакъехьа вай дер хьадда а корта болаш а хургдаш.

Ж. ГАКАЕВ: — Иналь Романовича дийцача дуккхача хIамашта раьза ва со. Укхаза оттадьча хаттараша жоп далара, сона хетачох, керттердар да къаман дешаш къестадеча ший хана В. И. Ленина дIадоладаьр лоарзагIа ца доалийташ дIаходахьар. Бокъонца суверенни а шоай лоIаме а йолча союзни, автономни республикех, паччахьалкхен кхыча образованеех латта еза вай федераци. Цхьабакъда, федераци яц эргакхха йиш йоаца процесс.

Цхьайолча проблемаех Иналь Романовича сов кIаьда дийцача санна хет сона. ХIана аьлча, ший тайпара этажаш йолаш я вайцигара нийсхо. Цхьабарий — йоккхагIа я, вокхар — кIезигагIа, кхоалагIчар — геттара кIезига. Из лерттIа хетац сона. Еррига республикаш, союзни яраш а автономни яраш а, цхьатарра бокъонаш йолаш хилийтара эша хьалаш хьахиннадьннадеце а, хьахулаш латт, аьнна, аргдар аз, ТIакхха шоаш дIаяргья дукхагIйола проблемаш, белгалбе йиш хургья керттера лостам.

Цхьаьнха хIамах а ала безам бар са. Геттара бакълув М. С. Горбачев: мичахьа из вахе а моллагIча къамах из вале а, ше Iеча моттиге шийх визза да лоархIаш хила веза хIара советски саг. Цу е вокх моттиге даим баьхарий санна, бокъонаш хила еза цун массе хIаман тIехь — болх бара, дешара, ший къаман культура ганзаш йовзара, мотт Iомабара даькъе. Масала. вай республикал арахьа вах 200 эзар нохчон гIалгIаи, хIаьта И. Лоова ма аллара, вайцига бах кхыча къамех бола дуккха нах. Цар а вокхар а, шеко йоаццаш, бокъонаш цхьатарра хила еза. Халахете а, из принцип телхаеш моттигаш нийсъеннай Дагестане, Къулбаседа-ХIирийчене.

В. ТИМАЕВ: — Укхаза ма аллара, къамашта юкъера дешаш нийса къестаде йиш яц къаман чура процессаш кIоаргга йовзаш, царна нийсача оагIорахьа лостам телаш ца хилча. Цхьан хIамах чIоагIа кхета деза вай: хIара республика, регионна традицеш, исторически, этнографически, географически, экологически а кхыдола а хьалаш шоай белгалонаш йолаш да. Цудухьа къаман дешаш къстадеча хана деррига цхьан модела чудолла гIерте—доккха гIалат дергда вай.

И. ЛООВ: — Вешта аьлча, цига, хьалхагIа санна, цхьа клише хьаде йиш яц.

В. ТИМАЕВ: — Укхаза ншгта лоархIаме да къаман специалисташ, болхлой керттерча промышленни, Iнлманхохкама, проектни организацешка балха хьежабеча йинзза нийсхо лелаяр.

Укхаза дийцар Дагестане бахача нохчий а ХIирашкахьа бахача гIалгIай а проблема къоастае еза, яхаш. Сона хетачох, кхаь республика кулгалхой вIашагIа кхетарах кхоачамбаь Iе йиш яц укхаза. Уж лоархIаме дешаш дувцача а къстадеча а хьинаре дакъа лаца доагIа общественносто, Iнлманхоша.

Е хьаэцаргда вай, лоалахошца кастканста чанхдоаха культура Денош, бе-бе вIашагIкхетараш. Уж эшап ала валлац со. Цхьабакъда, хIанз санна моттийта леладе йиш яц уж. Вайцига вIашагIъеллай «Даьхе» яха общество. Малав цунна юкъеваккхаш мел дар хьахьохкар, хьаллацар. Из болх беча хана алхха лозунгехи тIахьехамехи кхоачамбаь Iе бокъо яц вай. ХIаьта деррига дезалгара дIадоладе доагIа, аьнна, хет сона. Бакъда, ца гIулакха юстара латта йиш яц школа, кхыйола дешара заведеденеш, цу даькъе шун университет. Оаша фу аргдар цох?

В. ТИМАЕВ: — Шеко яц, интернационални сакхетама лард дезале йолл. Нагахьа санна дьша-ноаношца зIамига долча хана денз къамаш къерда а ца къердаш, наьха сий де, къаман истори а культура а лархIа шоай бераш Iомадой — бизза нах болаш хьалххувргда уж. Царна атта хургда кхыча къамех болчарца баха-лела.

Цхьаболчар оалаш хоза сона: са бер хьаьнахкачунца доттагIал леладеш да, яхаш. Из къамаьл дечар цох доккхал а ду. Хаттар отт: фуд цига тамаш е езаш? ЛерттIача наха юкъе доагIаш хIама ма дий из-мI

Хьо моллагIча школе нийсвелча хьехархоша дувцаргда шоай КИД-ша беча балхах, кхыча мехкашцарча берашца доттагIлен бувзамаш леладеш хиларах, каьхаташ а совгIаташ а дIа-юха кхухьийташ хиларах. Фу аргда цох, из геттара дика хIама да ца йлча. Бакъда, шоана хозаргдаш дешархоша шоаш бахача республика истори, культура, традицеш, Iаьдалаш Iомаду, аьнна. ТIакхха городашка дахача бераша сенах ховргда юрташкара шоай нийсархой мишта бах?

Тха университета а йиш яц цу лоархIамечча гIулакхашта юстара латта. Из чакхъяькккар алхха дика специалист хинна ца Iеш, кхыча къаман традицеш, Iаьдалаш лоархIаш, ший мехка истории, культура кIоаргга йовзаш хила веза.

Ф. ОЗДОЕВА: — Ваха Джахаевнича аьнначоа цхьа хIама Iотlатоха ловрра сона. Оаха дукхагIча даькъе хьехархой кийчбу. Университете деша багIача кхыча къамех болча студенташта бовзаш нохчийн гIалгIайн йоазонхой, «Горбачевна Iнлманхой, хьаштдале, Советий Iаьдал доаккхача хьинаре дакъа лаьца революционераш. Долче, ректорат, партком оарцагIъяла еза еррнгача кафедрашка Нохч - ГIалгIайчен истори а литература а хьехилга вIаштIехьдаккхара. ХIана аьлча, цигара дIадолалу хьайна уллув дахача къамий сий делга. Шийца вахар малав хайча мара волалац саг из лархIа.

Ж. ГАКАЕВ: — Цу проблема кхыча оагIонах аргдар аз. Ховш да, деза-ло, традицеша, Iаьдалаша, нравственносто, психологе а идеологе а общество хьаллоаттаелга. Халахете а, дезал чIоагIа ба ала йиш йолаш дац вай. Идеологи цIенхаштгача кризиса тIа кхаьчай. Нравственноста кIийле телхай. Укх тIехьъарча хагана кхаччалца алхха классови хьашташ мара ца лоархIаш хьадаьхад вай. Дерригача адамлен маьхалепаш классови хьаштел тIех хилар кхетадаьд хIанз. Хетаргахьа, керда низ бала беза вай идеологечу, нравственноста, традицешта. цу гIулакха пайда хьа мел лургболча хIаманна. ТIакхха мара чIоагIлургдаб дезал, лакхдургбац цун лоархIам.

И. ЛООВ: — Дувцар да къамашта юкъера гIулакхаш леладара культура хьаярах. Нагахьа санна нах шоайла ца довзе, истори, духовни вахар кхетаде ловш беце, шоайла дувцачох кхетаргбац, царна юкъе хила йиш яц лерттIа гIулакхаш.

Вахача-лелача кхыча къамех болча нахаца гIулакхаш леладу нах шоаш а бIаьхегIа хул. Из ншгта хилийтара, Iаьта социалистически обществе бахача наха юкъе норма а хинна дIаотта дезаш да из. моллагIча къаман — доккха дале а зIамига дале а, — вахара еррига оагIонаш, истори, культура кIоаргга йовзанза яргьяц. МоллагIча къаман истори докхха а дIаьхий а да. Iаьта исторена бе-башха дац цхьаккха къам. ХIана аьлча, уж дерригаш адамлен культурана боккхача лоархIаме да.

ХАТТАР: Вай дувца доладеннадар къамашта юкъе леладеча гIулакхий культура лакхъярах. Нагахьа санна халкъий цхьа дезал вIашагIболлаш вай дале, из дош кIоаргга тахха деза, цу даькъе Iоаль опыт, интернационални оамала этика теркал а еш. Фуд со ала гIертар? Цхьа-дале, къамашта юкъера эхьяздел лорадеш леладе деза. ШозлагIдале, цу е вокх къаман башхалонаш кхетае ховш а тIаэца лобш а хила беза нах.

Ншгта дий из?

И. ШИРШОВ: — Из тезис сел къувса езаш я, аьнна хетац сона. Бе-беча къамех болча нахаца гIулакхаш леладеча хана геттара лоархIаме да эздел лорадар, хIаране башхлонаш теркалъе хар. Цу хьакъехьа цхьа масал доаладергда аз. Мороженн эца хьатIавепача нохчий кIаьнко шийга «ты», аьннад, яхаш дов экххийта йоаллар из йохкаш лаьтта эрсий кхалсаг. КIаьнк цIийвенна латтар, шийгара фу гIалат дьннад ца ховш. Хиннар фу дар? Кхалсага хацар нохчий а гIалгIай а меттала «вы» яха форма йоацилга. Из ца хила тарлора кхыча къамех бараша моттигерча нахха быта, вахара, оамалий башхалонаш Iомаяьяларе. ХIаьта вайнаха а ха деза эрсашца а кхычарца а къамаьл малагIча тайпара де деза.

Грозне вахаш а болх беш а цхьа хIама энйнад аз. Со юкъе нийсвеннача интеллигенцех йолча вайнаьха обществе чIоагIа лораву шоай мотт ца ховр, моллагIча къамах из вале а. Хоза оамал я из! Цхьабакъда, кхоачамбац цу тайпара эздел алхха интеллигенце гойтар. КъахьегамА коллективашка а массе моттиге а шоайла бехк кхрабаш. сага новкъа хургдола хIама аларах лоралуш хила беза нах. Цо кхы а чIоагIдергда вайна юкъера доттагIал.

В. ТИМАЕВ: — ХIара къаман башхалонаш, цун оамалаш, Iаьдалаш довзаро, цар сий даро хозагIа а дIаьхегIа хьахул наха хIара денна леладеча гIулакхаш.

Ж. ГАКАЕВ: — Къаман отношенеш хьахул наха хIара денна леладеча гIулакхех. Нагахьа санна юкъара культура лоха яле, нагахьа санна къаман эгоизм котйоазе — талх деррига.

В. ТИМАЕВ: — Культура яхача деша маIан нийса кхетадац цхьаболчар. Цар дицду керттердар дийша хилар, барзкъанна хоза кийченна хилар а доацаш, саца уйла - нигат, цох йоахка дика оамалаш йолга.

Ф. ОЗДОЕВА: — Сай бера ха дагайоагIа сона. Цхьаккха дийша саг вадац сона гонахьа. Дадала-хьа, ма культурни нах бар уж! Царна ховрга моллагIча къамах болча нахаца дувца, цар сий де, шоаш лархIийта. ХьаькъаI долча боккхийча нахагара ншгта хила Iомадала деза вай. Дика традицеш, хоза оамалаш дIаIомае еза кагирхошта.

ХАТТАР: — Къаман бух ца хилча интернациональнидар хила йиш яц, аьнна, хеташ ва со. ХIана аьлча, саг ший къамандар доацаш вале, нагахьа санна къаман дикагIйола традицеш, Iаьдалаш, цун генотип йоацаш вале, цунна цхьаккха хIама бе-башха дац, ший гаьг йинза хуле. Долче, цох винзза интернационалист а хила йиш яц.

Цох фу аргдар оаша?

И. ШИРШОВ: — Со чIоагIа тешаш ва: интернационалист хила йиш яц ший къаман традицеш, культура, метта, исторе сий па дечох, уж боча доацачох! Кхыча мехкара е Россе кхулбаседера Нохч-ГIалгIайчене веначун бIаьг эггара хьалха сенна тIа оттаргба? Цкъа-дале, вай юртий а городий а шоай тайпарча цIершта. Комсомольское, Советское яхаш массехк юрт я вай республике. Уж-м кхычахьа а ма йий шортта.

Гаьннара хьатIабаьхкача хьаьшашта вайнаьха цIеношка гургда геттара модии кIувсаш, вай ханара кхыйола хIаваш. Уж-м хIанз массанахьа ма йий. Мичад, масала, цхьан хана вайнаьха кхалнаха хьадеш хинна тамашийна хоза кIувсаш, истангаш?

Ткъаь итт шу хьалха Грозне ваха венав со. Массехк шу даькккар аз саг йоагIача-йодача ухаш: Ма хоза хулар цига! ХIанз из деррига вайна юкъера цIенденна дIадаьнна дала доалл. Из чIоагIа новкъа да сона. ДIатIахьожжаше, из вайнаьха саг ва аргдолаш хила беза вайнах! Вешта аьлча, шоай этнически белгалонаш йолаш.

В. ТИМАЕВ: — Сона дагайоагIа нохчий а гIалгIай а хьакимаша, шоаех заман нах ба алийтар духьа, шоаех къаман къьна Iаьдалаш леладеш бац алийтар духьа комсомольски Iаьдалагlа мехкарий маьре ахийта а кьонгашта нускалаш кхийла а ха. Къьнача Iаьдалагlа хьоалчагIа дар, ловзар дар, «синкъерам» чакхбаккхар эхь дола хIама лерхIар къаман нигилисташа.

Ж. ГАКАЕВ: — Вай далийта докхагIдола гIалат — къаманчун бух кIел а боацаш, интернациональни дар хьаде вай гIийрталга. Къаманчунна когаш тIа а бетташ, ший бесса искусственни категори хьае тохаденнадар вай. Цох хIама хиланзар е хила йиш а яцар.

— В. ТИМАЕВ: — Вайна дагайоагIа керда обрядаш а традицеш а хьае, аьнна, вIашагIийнхкаь комиссеш. Зехьа хьийга къа дар из. Эзараш шерашка хьалхъо лутташ, цIендеш хьаденар тахан цхьан дийнахьа дIадоаккхалургдац. Дика болх беций из ншгта долаш!

ХАТТАР: Хьакима гIандах ца къастар духьа е цу тIа махулла дукхагIа багIар духьа массе хIамах кхераш болча наха шоай къаман хьашташ теркал ца деш моттигаш нийслу. Цу санначарех къаман нигилисташ оал.

Бакъда, халахете а, кхыча бесса бараш а кIезига бац. Из бувцараш ба белггала моральни кIийле йоаца, чIоагIа социальни установкаш, юкъардемократически принципаш йоаца, культура лоха йола нах. Дукхагlча даькъе цу тайпара нах отт национализма наьква тIа.

Нийса дий из дувцар?

И. ЛООВ: — Новкъа-дале а, цу тайпарча «кIантий» хнр хIанз а хьадаьдп. Шоай карьерана тIера чо Iо ца божийта дар а доацар а дувца кийча ба уж. Шоайла лакхе латтарий дага фуд а хайна мара дош ала бахьаш.

Нийслу кхыча тайпара бараш а. Цхьанне викал баьбоацаше, къаман цIерагIа къамаьл де отт уж, къамах дог лазараш шоаш мара бац алийтар духьа. Ужаш а вожаш а кхераме ба, цар леладечох дика хьадаргдац наха.

Халкъа цIерагIа майдан тIа къамаьлаш дераш хийла байнаб вайна. Хьан бокъо еннай царна из де? Демократе а гласноста а бе-бе формаш шортта ма йий вайцига, шоай дагардар наха дIакхайкаде е шоашта эшар хьадеха йиш а йолаш. Цудухьа вайна ха деза шоай амбицеш хьалхатувсараш а наьха балано арабаьхараш а малагIаш ба. Цунга.

Ж. ГАКАЕВ: — Цу проблемах сайна хетар аргда аз. Дукккача шерашка деррига доал бе доалладаьча командно-административни системас хьакъестабора шийца тарлургбараш, дуккха моттигаш нийслора гIулакхаш тIа хьежабечарна юкъе толашагIбараш ца нийслуш. Шоай гIанда йоахко яр керттера лоархIар цу тайпарча карьеристаша, хIаьта къаман хьашташ, Iаьдала хьашташ тIехьашка теттар. Из деча хана цхьаккха хIама къердацар.

Кастта Российски Федераце а моттигерча Советашка а хоржамаш хургда. Цига депутаталла харжа беза наха лоархIаш бараш, къамах дог лазаш бараш, шоашта тIадилла моллагIа декхар кхоачашде низ дIакхоачаргбараш. ТIаккха вIаштIехьдаргда наьха хьинар кхоачамбаь Iе йиш яц. Тахан вахаро керда доккхий дехкараш хьалхашка уттадду интеллигенцена. Уж кхоачашдара, наьха барт тоабара низ ца кхобеш кхаьхьега деза цо.

ТIЕХХЬАРА ХАТТАР: «Кхалсага санна, къаманна а бекхам боацаш дисац эггара хьалха тIаннйсвеннача авантюристо низ бе йиш хургIолап, аьнна минута а ледарло гойтар», — яьхад К. Марксо.

«Деррига халкъний баьччас» — Сталина, авантюриста Бере, царна гонахьа кхийстача гIозаро халкъаш мехкех даьха ца Iеш, деррига советски нахе а баь низ бицлургбац цIакхха. Цу унзарча репрессешта хьалхара бехк Сталина, Берена дIатIабилла ца Iеш, бIарччача халкъашта а дIатIабилла гIертараш нийслу вайна юкъе.

Цу хьакъехьа фу аргдар оаша?

Х. ГАКАЕВ: — Цхьаккха бахьан а доацаш, халкъаш, цу даькъе нохчийн гIалгIайн а болаш, низагIа Iодахьийтар — вай мехка историе гIайгIане а трагически а оагIув. 1944 шера февраля унзара денош цIакхха дицлургдац боккхагIчарна. Цхьаккха бехк боацаш байра бIаьш эзараш, наьха дегашта йоккхий човнаш йир.

Цу халача хана доккха во тIакхаьчача халкъашта моральни а материальни а гIо дир эрсаша, казахаша, украинцаша, киргизаша. Царна массанена доккха баркал хилда!

Сона байнабац Сталинеи Берен леладаьча бIехача гIулакхашта хьалхара бехк кхыча халкъашта, цу даькъе эрсашта а дIатIабехка нах. Цхьаккха къам, цхьаккха халкъ мича дисад цу гоавараша ца оаташ!

* * *

Таханара къамаьл чакхдоалаш цхьа хIама белгалдаккха деза: къаман дош къоастадарах йолча сталински программах хилар дукха ха яьлча мара па экка мина. Тахан, гласноста а демократе а хьалашка, наха пархIатта са даькккача хана, ший бIеха болх дIаболабаьб цо. ХIанз къамашта юкъе лелха зIамига а доккхий а довнаш, цатоамаш цу минах хьахиннар да. Вай Даьхен беррига патриоташ, интернационалисташ, дог-уйла цIена мел йола нах тохабала беза вай доккхача цIагIа машар а сатем а оттабара. ГIулакх кхыча тайпара леладе тоам бац вайна, хIана аьлча, СССР—вай юкъара цIа!

«Гергача истола» материал
кийтъяьй М. ХАМХОЕВА.

СИХХА ГIО ЭШ ГIИШЛОНХОШТА

МагIалбике хIанз хьалъеча гIишлоех эггара бехнотехкамегIчарех цаI я «Малгобекнефть» НГДУ мехкдаьттахошта лаьрхIа хьалдеш дола бIаь квартира йола цIеной, 1987 шера йиълагIча квартале из хьалде доладир. цуй подрядчик йолча «Чеченнингушстрой» гIишлон-монтажни производственни объединене СМУ-3 гIишлонхой коллективо. XIаранечу ткъо квартира а йолаш, ихе блоках латта уж цIеной дIадаха шу чакхдалалехьа эксплуатаце дIадала дош делар подрядчикаша заказчикашта-мехдаьттахошта. Паччахьалкхен планагIа а ишта йистедала дезаш дар уж. Лоацца аьлча, кердача фусамашка вахар а дилла, хIанз цу цIеношка бахаш хила безар мехкдаьттахой бIаь дезал.

ХIанз а хьалъеттаяьннар цIеной кхо блок мара яц, хIаьта вокх шиннена лард йолла а болабеннабац гIишлонхой. Хьалъетта йистеяьннача кхаь блоке а отделочни балхаш дIадоладаь духка ха яц. Укх шера 60 кварира йола цIеной кхо блок низткъа мара эксплуатаце дIаяла кхувргдац тха, яхаш дувц цIеношка хьалдеча къахьегача Шадиев Товсе Салмана кулгалдеча комплексни бригада гIишлонхоша.

ХIара шера МагIалбикерча мехкдаьттахошта лаьрхIа бIаь квартира йола цIеношка хьалдара «Грознефть» производственни объединене хьахьожаду ахча. Гуш махиллара СМУ-3 гIишлонхоша эсала болх барах, цар шоай декхараш кхоачаш ца дарах малгобекцашта хьахьожадаь ахча шер-шера пайда ца эцаш дус. XIаьта укх шера лаьтта текхача къаьнача городе бахача мехкдаьттахой фусамаш йохарах, планов доаца цхьаьнха а бIаь квартира йола цIа хьалде средташ хьахьожаяьр мехкдаьттахошта. Царех пайда эцарга-м дог доахилга а дац. Долче, хьажал шо, мел бокхха хьовзам а зе а хул заказчикашта подрядчик йолча СМУ-3 гIишлонхоша шоай декхараш дизза кхоачаш ца дарах. XIанз санна мара пар болх дIа ца боде, хана-жерахь кердача фусамашка вахар дулларгдац квартираш хьэцара аргIагIа латтача, ишта лаьтта тахкарца цIеношка деха вахарах бехача мехкдаьттахоша.

Керттерча даькъе гIишлонхой болх ишта эсала лелара малув-теш бехке? МагIа бахьанаш нийсдалорах гIишлонхой пусковой гIишлош? Цу хаттараша жоп а луш, хоадамболлаш ала деза. цу гIуланха бехкебараш подрядчика СМУ-3 кулгалхой ба, аьнна. XIана аьлча, шоашта эша гIишлон техника, механизмаш, территориально-технически Iалашо йича, хьабаьча балхага хьежжа доагIаш дар дIалуш хилча, шинкхаь сменагIа а болх бе кийча ба укхаза къахьегаш бола гIишлонхой. «Чкъаьра кертагара талха Iоболалу» оалаш да эрсий халкъа кица. Цунна а дайна подрядни организаце хьалха хиннача кулгалхошкара хьадоагIаш да мехкдаьттахошта лаьрхIа гIишло хьалъяра ха туллийташ хилар.

— ГIишло хьалеча ков дIачуваьлча, хьалхашка отта сурт чIоагIа ийрча да. Лаккха шоай бовхьаш урагIа а дахийта, болх ца беш латт башенни ши кран. ДIа-хьа мел хьежача гувнаш а даь латт еха кирпишк. Кхоачаш етта а ялалехьа, брак йолаш Грознерча заводаша хьакхуьхьийташ хиларах йохаш я из, — йоах гIишлонхоша. Долче, царех пенаш дottача, уж дIаннйсъеча шозза-кхоза дукхагIа балха ха дIайодаш хиларах а дувц цар.

Къаьстта чIоагIа цецвоаккхаш цхьаьнха хIама а нийсделар сона. Штукатурни балхаш дара шоллагIча этажа тIа хьалтIабаьккха маркхал а латтяйта, шоай нерттера болх а соцабаь. Грознера хьакхаьчача автомашина тIара кирпишк кулг-кара Iойоассаеш бар бригадера болхлой. Из нийслу пакетагIа йоацаш заводаша из хьакхахьийтарах. ХозрасчетагIа кхахьегача гIишлонхой балха тIа чIоагIа Iатйаш да уж санна дола гIулакхаш.

Дукха ха йоаццаш кердача кулгалхо хьожаваьв цу организаце. Из ва хьалха гIишлошъяра ДСК директор хинна Шадыжев Идрис. Тоща лов овлангара денз цо болх эргабоаккхаргхиларах а, лакхе белгалдаьха кхоачамбоапараш сихха дIа а даьха, наха чубаха цIеношт хьалдергхиларах.

Оаха де ца деза балхаш дукха дайт тхога тхоай гIуланх юкъагIа а доахаш, яхаш леткъ гIишлонхой. Бардоараш йоахкаш, цIеношта юхе асфальт буллаш, ца доагIа кхыдола балхаш деш хиннад тхо. Лакхе дийцараш санна дола кхы дукхха бахьанаш нийсдалорах гIишлош хьалъяра хьахьожаяьча средствоех боагIача хьисапе пайда ийбац, уж хьалъяь яхара йола графикаш гIожа телхаю.

Къаьнача городе баха дукхха мехкдаьттахой вахарах бехаб лаьтта текха цIеношн дохарца, заказчик йолча «Малгобекнефть» НГДУ начальника Газиев Кант Юсуповича йоах: «Цунца дувзаденна 1990 — 91 шерашка цхьаьца бIаь квартира йола цIеношн хьалде деза оаха уж кердача фусамашца Iалашбара. Укхаза сихха кхоастаяяза яргIоаца проблема хьалхашка эттай: цхьаккха тайпа гIишлон база, ишта СМУ яц городе. Кхыметтел укхаза хинна кирпишкаш ю завод а агропрома дIаеннай. XIара бетта Назранера, Грознера хьая езар 240 — 270 эзар кирпишк я. хIаьта хьаяхьар 160 — 170 эзар мара яц. Боаггlача боарамагIа гIишлонхой болх дIабахийтара кхоачам беш яц из. Укх шера хатар хиларца мехкдаьттахой города чIоагIа эш асфальтови, кирпичий заводаш, карьер. Уж проблемаш снхагIа кхоастаяра тхона саготта гIо эш республика партийни советскни органий оагIонгахьара.

ГIишлонхой йоахкхо елга, цар болх аттача боаккхилга чIоагIа эсала вIашtIехьдаькхад укхаза. Цхьаккха тайпа яь механизаци а йовцаш, кулг-кара деш да дукхагIола балхаш. Царна йовзаш яц шоай план а тIанйца декхараш а, дийнахьара норма а Тхоашка хьабе аьнна болх хьа беш, цунах хургдар а лургдар а фуд ца хоаш къхьегилга мара кхы гунахьа дац тха, яхаш дувц гIишлонхоша. Материальни оагIонга диллача чIоагIа во йоаххо ю уххаза болхлой. Укх шера март бетта отпускагIа хиннача Мупольгова Розай, Касильгов Iийсай, апрель бетта салоIаш хиннача Хамхоева Марета, бригадира Шадиев Салмана отпускиной ахча таханалца хьаданза да. Алаш хьа ца луш шн бутт а кхы тIех а ха йоаккхаш а моттигаш нийслу.

СМУ-3-на метта хьалха хиннача ПМК-5 кулгалхоша доадаьд, яхаш гIишлоцхошта бIарга дайташ дац расчетни книжкаш а. Цу кхоачамбоацарех лаьца дувцаш, цIаьа санна дукххаза а лийткъаб уж СМУ-3, «Чеченнингушстрой» гIишлон-монтажни производственни объединене кулгалхошка. Цхьабакъда, мугIарерча болхлой оаз дIахозаш бац уж.

Б. КОСТОЕВ.

Эргалонаш хулаш латт

Укх тIехьарча шерашка Наьсарен района боахамашта юкъе даим тIехьаюсарех яр совхоз-техникума чуйоагIача Яндарерча шурий-товарни ферма коллектив. Хетаргахьа, газет дешарашта дагадоагIаш хила а деза цу хакъехьа цкъа санна дукххаза а оьха яздаь хилар. Цхьабакъда, хувцалуш хIама дацар. Ди тIехьа вогIа хиле мара дикача оагIорахьа хулаш эргалонаш яцар.

Тоьал ха яьнай цул тIехьагIа. Миштад-хьогI хIанз цигара сурт-сибат? ВIалла хувцамаш хиннадаце ферме дикагIча оагIорахьа? Из гIуланх тохкаш хилар тхо укх деношка цу боахаме.

Сарахьа дар из. Балха хьаухаш бар ферма къахьегамхой. Ший метте волаш вар ферма бригадир Ганижев Хьусён а. Ишта вIаштIехьдаьлар тха кхы а дукххача хьайбаш леладерашца къамаьл де.

Эггара хьалха белгалдаккха доагIа, аьнна, хетт сона ферма, коара сурт хоза наьха санна хувцаденна хилар. Хьалха санна кхоашеи колдашеи хьалдиза дацар из. Дi-хьа мел хьежача цIеней яькъеи яр.

Дiадахача шерага диллача, дикка лакхъеннай ферма коллектива къахьегама овсарле. Цох тешал ду, масала укх тайпарча цифраша: соахка укх хана хIара Iаттагара дийнахьа укхаза йоаккха шура пхи литр гаргга хиннаяле, таханарча дийнахьа бархI литрага дIакхоач из. Хьаьта, дийнахьеи буси юкъера лаьрхIача ферма коллективо цу хана паччахьалкхенга йохкаш хинна из продукци эзар совгIа литр хиннаяле, таханиз хьокхам 1600 литрага дIакхоач.

Миштa вIаштIехьдьнад хьайбаш леладерий селла воча хьале хинна шоай боахам, вIалла дага а доацаш, цIаьхха тоабе? Лоацца аьлча, фуд цу деша бацьан? Цу хаттараша ишта жоп делар тхона ферма бригадира Хь. Ганижева:

— Цкъа-дале, ха йоацаш хIама мичад цхьаккха, — аьлар цо. — ШозлагIа-дале бакъдар ала оаш яхе, хьалха хиначул совгIа кхычахьара тхона новкъостал хьатIахинна-м дац шоана из. Цкъа кIорда мадой из деррига а. Кхы даим тIехьадусарех хила дезаш а мичад тхо. Из деррига дика кхета а деш, масане цхьа барт а баь, укх тайпара соцам тIапйцар оаха: деррига тхоай низхьинар оарцагIа а даькхха. тIатеIIа къахьега а, ишта цахаддаш пайда баргбола таронаш леха а. Тхо тийша да, арахьара гIо-новкъосталга сатувсарах хьабала пайда ца хиларах.

Корта болаш дар ферма кулгалхочо дийцар. Ишта дика кхетаду по къахьегарга хьежжа мара балха тIа аьттув хургбоацалга а.

Деррига а ферме дика да ала-м йиш яц. Дукха да Масала, ледара лел боахаме хьайбаш леладерий хьашташ кхоачашдара болх. Iалаьмате дукха да хиланза дарг а доацаш хIанз укх сахьате эшаш дараш. Дукха ба ферме цхьацца шоашта эшар а дувцаш леткъаш бола дояркаш, бежа Iуй, кхыбола ферма болхлой.

— ТIа цIеи-да а воацаш йисаб со, — яхаш летк боахаме къаьнагIа йола доярка Кодзоева Довхан, — кIаьнк йиIиг ши бер а да аз кхоабаш. Тешаргдий шо таханарча дийнахьа наьха фусаме со ях аьлча? Цхьа чIегилг хиллал лаьтта дац со да йолаш: тхоай боахаме а, ишта районе а со па латкъаш моттиг яц. Цхьабакъда, пайда-м бац цох хьабоалаш. Юрта бахача дукихача наха хьоггехьа а дIадийкъад лаьтташ. Амма, со дагайохаш саг-м коравинзар...

Кхы а дукха ба ферме ишта цхьацца шоай бала кодабераш. ЧIоагIа бакъаха дар-кх, цкъа мукъагIа совхоза а района а кулгалхой наьха «лазар» фуд хьожаре, ишта царна «дар ба» хургдола наькъаш а цар лохаре.

ТIехха́ра безам ба, дукхача шерашка хьаьнала къахьегаш хьабоагIача ферма болхлой цIераш яха. Уж ба доярказ Кодзоева Хабди, Баркинхоева Фадиман, Ахриева Макка, телятницаш Кодзоева Марем, Ганижева Тамара, бежа Iуй Ганижев Махьмад-Гири, Горчханов ИсмаIал, слесарь-наладчик Булатов Башир, тракторист Даурбеков Ювназ, ишта кхыбараш. Цхьа ди дIадодац царех хIаране дийнахьара нормаш 125-130 процент кхоачаш ца еш.

М. МУТАЛИЕВ,
тха соб. корр.

Ойодзол дехьара

США. Вошал тоссаденнача городнй — Сиэтлен Ташкентен — комитета хьехарагIа Америке хиннай фотографий группа. Царна юкъе вар Махкамов Садык — «Узбекистан адабисти ва санатьи» («Узбекистана литературен искусствон») яхача газета фотокорреспондент. Шин кIира гаргга из а цун коллегаш а хьаьший хилар Клейр Гарута—вошал тессача городий Сиэтл-Ташкента комитете вIашагIъеллача визуальни информаце средташ вIаши дIа-юха хувцара йолча комитета президента. Узбекистана викалашта дайзар американций вахар, вIаши дагабайлар. Сиэтла хозагIйолча моттигашка гIолла хьожаш чакхбаьлар.

ЧIоагIа хьашт а долаш тIанйцар Клейр Гарута могаяь йола цхьана яь фотовыставка яра идея. ЛаьрхIад, укх шера сентябре Сиэтла фотографий 70 болх Ташкенте дIахьокха, хIаьта хьатIадоагIача шера шоай 70 сурт кийчдергда ташкентски фотомастераша. Цул тIехьагIа цхьана оттаяь йола экспозици хьаеллартъя Сиэтле.

СУРТА ТIА: Махкамов Садык (аьттехьарвар) ший балхаш дIагойташ ва американски фотографашта.

В. КОВРЕИНА сурт. (ТАСС).

ВЕДЗИЖЕВ АХЬМАД ВАЬ 70 ШУ ДИЗАРГА

Укх тIехха́рча шерашка сиха дегIаухаш а, тоалуш а латт вай нохч-гIалгIай советски литература. Вай къаьнача, цIихезача йоазонхошца цхьана цунна юкъе дика къахьегаш ба къонабараш а. Из ишта дале а, ала доагIа, вай ханара гIалгIай советски литература дегIадара лоархIамегIа йола моттиг дIалоацаш вай къаьнагIа болча йоазонхой кхоллам болга. XIаьта царех цаI ва, укх деношка из ваь 70 шу дузаш вола Ведзижев Абубакара Ахьмад.

Из ваьв 1919 шера 10 августа Пхьилекъоягий-Юрта бахаш хиннача ахархочун дезале. Цун да, Ведзижев Къахьарма Абубакар Сийлахь-йоккха Октябрьски революцн а хинна, Къулбаседа Кавказе бирса гражданский тIом латтача хана шоай юрта а, вай мехка а тIагIертача деникинцаштен кIайгвардейцаштен духьала баьча тIем тIа дакъаловаш хиннав. 1920 шера вай мехка Советний Iаьдал эттачул тIехьагIа цо хьинаре дакъалаьцад ший махулла из Iаьдал чIоагIдеш, кердача Iаьдало Иоьхкача тайп-тайпарча учрежденей кулгалхо волаш къахьегаш. Масала, дукхкача шерашка из хиннав юрт-да, колхоза председатель.

1927 шера шоай юртарча школе деша а ваха, 1934 шера ворх шера дешаш йола из школа чакхйоакх Ахьмада. XIаьта 1938 шера цо чакхйоакх Грозненски мехкдаьтта институте хьайийла хинна рабфак.

Белгалде деза, хьалхагIа школе а, тIакхха рабфаке а деша вагIача хана сомабьнна хиннаб Ведзижев Ахьмада говзамечча литератураца бола безам. XIаьта из денгара-денга дегIабоагIаш хиннаб цо дукхха а эрсий а вайнаьха а тайп-тайпарча йоазонхой произведенеш гIишлонхой коллективо. Царех итт книжка эрсий метта-кхыдола балхаш деш хиннад тхо. Лакхе дийцараш санна дола кхы дукхха бахьанаш нийсдалорах гIишлош хьалъяра хьахьожаяьча средствоех боагIача хьисапе пайда ийбац, уж хьалъяь яхара йола графикаш гIожа телхаю.

Къаьнача городе баха дукхха мехкдаьттахой вахарах бехаб лаьтта текха цIеношн дохарца, заказчик йолча «Малгобекнефть» НГДУ начальника Газиев Кант Юсуповича йоах: «Цунца дувзаденна 1990 — 91 шерашка цхьаьца бIаь квартира йола цIеношн хьалде деза оаха уж кердача фусамашца Iалашбара. Укхаза сихха кхоастаяяза яргIоаца проблема хьалхашка эттай: цхьаккха тайпа гIишлон база, ишта СМУ яц городе. Кхыметтел укхаза хинна кирпишкаш ю завод а агропрома дIаеннай. XIара бетта Назранера, Грознера хьая езар 240 — 270 эзар кирпишк я. хIаьта хьаяхьар 160 — 170 эзар мара яц. Боаггlача боарамагIа гIишлонхой болх дIабахийтара кхоачам беш яц из. Укх шера хатар хиларца мехкдаьттахой города чIоагIа эш асфальтови, кирпичий заводаш, карьер. Уж проблемаш снхагIа кхоастаяра тхона саготта гIо эш республика партийни советскни органий оагIонгахьара.

ГIишлонхой йоахкхо елга, цар болх аттача боаккхилга чIоагIа эсала вIаштIехьдаькхад укхаза. Цхьаккха тайпа яь механизаци а йовцаш, кулг-кара деш да дукхагIола балхаш. Царна йовзаш яц шоай план а тIанйца декхараш а, дийнахьара норма а Тхоашка хьабе аьнна болх хьа беш, цунах хургдар а лургдар а фуд ца хоаш къхьегилга мара кхы гунахьа дац тха, яхаш дувц гIишлонхоша. Материальни оагIонга диллача чIоагIа во йоаххо ю уххаза болхлой. Укх шера март бетта отпускагIа хиннача Мупольгова Розай, Касильгов Iийсай, апрель бетта салоIаш хиннача Хамхоева Марета, бригадира Шадиев Салмана отпускиной ахча таханалца хьаданза да. Алаш хьа ца луш шн бутт а кхы тIех а ха йоаккхаш а моттигаш нийслу.

СМУ-3-на метта хьалха хиннача ПМК-5 кулгалхоша доадаьд, яхаш гIишлоцхошта бIарга дайташ дац расчетни книжкаш а. Цу кхоачамбоацарех лаьца дувцаш, цIаьа санна дукххаза а лийткъаб уж СМУ-3, «Чеченнингушстрой» гIишлон-монтажни производственни объединене кулгалхошка. Цхьабакъда, мугIарерча болхлой оаз дIахозаш бац уж.

Б. КОСТОЕВ.

Цигача шин шера болх баьчул тIехьагIа, Грозне юха а вена, цо болх бу «Сердало» газета редакце таржамхой литсотрудник волаш.

1941 шера август бетта денз 1943 шера ноябре кхаччалца из хул Советски Арме гIулакх деш.

1944 — 1957 шерашка Ведзижев Ахьмад вахаш а болх беш а хиннав Казахстане, Алма-Ата яхача городе. Дукихача шерашка тайп-тайпарча административни а хозяйственни а балхашка а хинна. 1956 шера из балха вода цу хана Алма-Ате арадувла доладеннача «Къахьегама байракх» яхача газете.

1957 шера Грозне цIавеначул тIехьагIа, 1959 шерага кхаччалца Ведзижев Ахьмада болх баьб хьалхагIа Нохч-ГIалгIай радиовешанеи, тIакхха «Сердало» газета экономика отдела заведующи волаши.

1959—1961 шерашка цо дика дешаш чакхйоакх Москве СССР йоазонхой Союза шин шера лаьрхIа йола лакхера курсаш, XIаьта цигара Грозне цIавеначул тIехьагIа из балха хьожаяьу Нохч-ГIалгIай книжни издательстве редакторалла.

1962 шера денз 1969 шерага кхаччалца Ведзижев Ахьмада болх баьб «Лоаман Iуйре» яхача литературно-художественни а, общественно - политически а альманаха редактор волаш, дукха къахьийгад цо гIалгIай къонача йоазонхой произведенеш тоаеш, шаьръеш, гIо - новкъостал даьд уж ший махулла бокихача литературни новкъа бахара.

Ала деза, 30-чеи, 40-чеи, 50-чеи шерашка Ведзижев Ахьмада яззьяь хинна стихаш духхьал тайп-тайпарча газеташ тIа кепаетташ араювларал совгIа, цу хана арадийнача дукихача стихотворни сборникашта юкъеяха а хилар. Масала, Муталиев Хьажбийкареи, Яндиев Джамалдинеи стихашца цхьана уж кепатеха хиннай цу хана арадийнача массехк юкъарча поэтически сборникаш тIа, масала, «Тха илеш» (Грозный, 1940 шу), «Дегагlоз» (Фрунзе, 1957), «Дахье» (Фрунзе, 1958), «ДоттагIал» (Фрунзе, 1956 шу).

1940 шера Ведзижев Ахьмад дIанйцав СССР-а йоазонхой Союза членалла.

XIанз шовзткъеи итт шу даьннад Ведзижев Ахьмада кепатеха араябнна. Цу хана денз цо язъяьй дукха стихотворенеш, поэмаш басняш, пьесаш, кепатеха арахийцад ткъаьннега кхоачаш повестий а дувцарий а сборникаш, яздаьд «Шелбенна кхувргн» яха роман. Царех итт книжка эрсий меттазарча нохч-гIалгIай йоазонхошта юкъера массаварг вице а. дукхагIараш шоай ханна говзаме йоазош де болабенна хиннаб стихаш язъярца, хIаьта тIехьагIа, шоай говзал лакхъяларга хьежжа, уж бийнаб прозаически жанрашка. Из ишта хиннад аьнна ала йиш я СССР-а халкъий литературашта юкъе а. Бакъда, цу дешаша а жоп лац Ведзижев Ахьмод проза жанрага валара бахьанна, хIана аьлча, Ведзижева стишаш лакхача говзалца язъяь а, шерца маIан долаш а, уж ешаш волчоа пайда луш а, дукха езалуш а яр. Поэт таханарча заманга, вахарга хьежар, хIаьта ший произведенешца вахара а, заман а белгалонаш дикка лакхача говзалца гуча а йоахар. Лакхача говзалца язъяь йола замах тIехьдисача, къаьнача гIулакхашта духьала увтташ йола Ведзижева поэтически произведенеш дукха езаш тIаэцар дукихача дешархоша.

Цудухьа Ведзижев Ахьмад проза жанрага ваьлар, хетаргахьа, из бахьан дацар. Из хила дезаш дар художественни говзал лакхъялрал совгIа, йоазонхо ха дIа мел йода ший говзаме йоазонашца шерраГIа, философски кIоаргагIа, заман а, вахара а проблемаш увттае а, дукхха чоалхане образзаш а, характераш а хьахьокха гIертилга. XIаьта из ше мел дар прозаически жанраша санна дика вIаштIехьдалийтацар «лоацача» стихотворни жанраша.

Ведзижев Ахьмада стихотворенешка а гуш бар автора дукхха а чоалхане образаш хьакхоллара а, цар керттера белгалонаш хьахьокхара а бола безам. Поэтически кечалонашца атта вIаштIехь ца доала дукхха а чоалхане образаш кIоаргга хьакхоллилгга дика вIаштIехьдоалийташ яр прозаически жанраш. XIаьта белггала ший кхоллама рамкаш «шеръяра» болча, безлмо воалавир Ведзижев Ахьмад прозаически жанрашка, очеркаш, дувцараш, повесташ, романаш яззярга.

1958 шера арадаьлар Ахьмада эггара хьалхара прозаически книжка. XIаьта цул тIехьагIа хIара кепатеха ара мел доалача кердача прозаически произведенеца лаккхлу цун йоазонй говзал. Из белггала дика гуш да укх тIехха́рча ткъаьх совгIа долча шерашка вай Нохч-ГIалгIай книжни издательстве кепа а теха арадийнача: «Сецца», (1959 шу), «Лар» (1962 шу), «Напсата нус» (1964 шу), «Наькъаш къастача» (1965 шу), «ВIашагIкхетар» (1967 шу), «Хержараш» (1969 шу), «Наькъаш» (1970 шу), «Накъавакхар» (1971 шу), «Сенах велар Iаббас?» (1973 шу), «Цитохар» (1974 шу), «Камаьршал» (1978 шу), «Шелбенна кхувргн» (1983 шу), «Лоамашка дарз» (1986 шу) — яхача поэзионхочун дувцарий а повестий а сборникаш тIа.

Вахарцара безам, вай советски нах къахьегара, шоай вахар тоадара, адамашта юкъера вошал чIоагIдара замах юхедисача гIулакхашта меттахьа хIама тохара тIахьехар — из я йоазонхочун хIара кердача сборника юкъеихача произведеней керттера дейтмотив.

Тайп-тайпара ба Ведзижев Ахьмада цу сборникашта юкъе дахача дувцарий чулоацам. Цар тIа йоазонхочо гучайоах советски наьха дикдикагIа йола оамалаш, цар дега хозал, вай ханара сийле, керда сакхетам. XIаьта замах тIехьабисача, харцахьарча нахаца къовсам лоаттабара нах тIахьехаш дола дувцараш а да цу сборникашта юкъе.

Автора хIара кердача сборника тIа долча дукихача дувцарашта юкъе белгалбоалаш чакхбоал цун вахарца, кердачунца бола безам, вай советски наьха вахар хоздара, тоадара, адамашта юкъера вошал чIоагIдара, воча, харцахьарча нахаца болча къовсама цо наха бу тIахьехам.

Уж дувцараш дукхагIча даькъе доккхий деце а, царех хIаранена юкъе вайна гу е вай ханарча турпалхой керда оамал, е вай советски наьха вахар тоадара дувхал латачарца, тIехьдиса гIулакхаш леладечарца боа къовсам.

Сюжетах а композицех а дукхагIа дола дувцаш башха шоайла вIаши дувзаденна деце а, царех хIаране цхьацца керда хIама гучадоаккх вай вахарцара. Из бахьан долаш йоазонхочун хIара керда дувцарий сборник художественни цхьа произведени йолаш санна хеталу. Цар гучайохк хьаьналча къахьегамхой уйлай хозал, вахарцара безам. хIаьта цхьаккха а къахетам боацаш дукхала увташ «оасар ду» цхьацца йолча моттиге вай советски хозача беша яьнача «бIехача бабцашта».

Ведзижев Ахьмада кхоллама юкъе керттера моттиг дIалоаш, аьнна, хеталу вай халкъа юкъе хIанз а тIехьа нийслуш дола замах тIехьадиса тIулакхаш дIадахара хетаяьча произведенеша. XIаьта, вIалла шеко йоацаш цар керттера турпалхо — хьаьнала къахьегамхо ва.

Йоазонхочо белггала а долаш гойт боадонни сердалонни юкъерча къовсаме сердало котъяргхилар. Вай кхетаду Ведзижев Ахьмада из тема, Алексей Максимовича Горькие аьннача бесса, «хозача оапашца эдаь а, тоадаь а доацаш, къахьабакъдар алар тол», яхача нийсача партийни позице тIара хьахьокхалга.

Чехка йода ха-зама. XIанз вай паччахьалкхе сийрда кхоане хьалъеча перестройка атта боацача новкъа а, дIахо нийса дIадахара геттара лоархIаме гIулакх да махулла дикагIа, нийсагIа вай хьабена вахара никъ кхетабар.

XIаьта йоазонхочо оттаду декхар а да кердадар, дикадар хьахьокхарал совгIа, цунна нах тIахьехар а. Из кердадар хьахьокхара йоазонхочо ший говзамеча йоазошта юкъе уттаю вай ханарча советски наьха вахарца, нийслуш йола чоалхане моральни, этически проблемаш. Цу проблемашта хетаяь дукхха а произведенеш я йоазонхочун кхоллама юкъе.

Ала деза, Ведзижев Ахьмада произведеней турпалхой тайп-тайпарча балхашкара, ханара, оамалех а, сибатех а къасташ бола советски нах болга, хIаьта цар массане а цхьана чIоагIдераш кердача вахарцара гIулакхаш да. Масала, дешархочунна цIаккха йиццургьяц йоазонхочун «Малав бехке!» яхача дувцар тIа вувцача Султана образ.

Дикка хала да Оарц санна болча, шоай йиIигашка па дешийтача, уж даькъаза боахача замах тIехьабисача нахаца къовсам лоаттабе, хIаьта цу дувцар тIа автора оттаду керттера декхар да цу тайпара тIехьад